

Facultad de Odontología.

Decano:

Jorge Camacho Leyva.

Presidente del Consejo:

El Decano.

Representantes del Consejo Directivo de la Universidad:

Luis Eduardo Argüello y Alfonso Delgado Fernández.

Representante de los Profesores:

(Vacante).

Representante de los Estudiantes:

Alberto Domínguez Henao.

Secretario de la Facultad y su Consejo:

Fernando Henao Sáenz.

ESTUDIANTADO

340 estudiantes cursaron el año de 1954, distribuidos así: 117 en 1er. año; 73 en 2º; 20 en 3º; 70 en 4º; 60 en 5º. El total lo integran 241 varones y 99 mujeres.

Matricula de Honor.—Le fue concedida a la señora Cecilia Gaitán de González.

B E C A S

Disfrutaron de ellas los alumnos siguientes:

3er. año, Blanco M. César. 5º año, Aldemar Calzada. 2º año, Eduardo Contreras. 5º año, Hugo Cortés. 5º año, Cecilia Gaitán de González. 5º año, Eduardo Gutiérrez. 4º año, Haskpiec Cristian. 5º año, Oscar Armando Quiroga. 5º año, Leonor Riaño. 4º año, Eduardo Ruiz.

EXENCIONES

3er. año, José Ignacio Villegas. 4º año, Gustavo Salamanca. 3er. año, Cristóbal Luna. 4º año, Gabriel Castillo. 5º año, Alfredo Arrázola. 5º año, Eduardo Aveillaneda. 4º año, Libardo Zafra. 2º año, José María Vera Luque. 2º año, Nohra Vargas. 5º año, Gabriel Uzcátegui. 4º año, Guillermo Rubio.

PLAN DE ESTUDIOS

Primer año:

Anatomía Descriptiva. — Física Médica. — Anatomía, Dibujo y Esculturas Dentales. — Introducción a la Odontología.

Segundo año:

Anatomía Topográfica. — Bacteriología. — Fisiología. — Histología. Patología General. — Materiales Dentales.

Tercer año:

Anestesia local y Cirugía. Exodoncia. — Anatomía Patológica. — Materia Médica y Terapéutica. — Operatoria Dental (pre-clínica). — Patología Dental y Peridental. — Patología Oral. — Prótesis, Dentaduras. Clínica Semiológica.

Cuarto año:

Anestesia General (pre-clínica). — Deontología y Legislación. — Higiene Bucal. — Clínica Operatoria. — Prótesis, Coronas y Puentes. — Radiología. — Clínica de Exodoncia. — Clínica de Periodoncia. — Clínica de Prótesis. — Dentaduras.

Quinto año:

Ortodoncia. — Restauraciones en Porcelana. — Clínica Operatoria. Clínica, Cirugía Oral. — Clínica, Prótesis, Coronas y Puentes. — Clínica, Odontología Infantil. — Clínica, Conductos Radiculares. — Prótesis Removibles.

En este año se suprimieron los preparatorios y la tesis de grado, siendo ésta suplida por un seminario que se elabora en la siguiente forma: un grupo formado por no menos de cinco alumnos, escogen una materia, hacen un estudio científico y trabajos prácticos dirigidos por el Titular de la materia, al cual nombran como Presidente del Seminario; es estudiado además por el Consejo de la Facultad, quien califica, y posteriormente por tres jueces, profesores de la Facultad, que son examinadores de grado.

Al llenar este requisito los distintos grupos se unen para en ceremonia colectiva recibir el título de "**Doctor en Odontología**"; los primeros alumnos de este pènsum de cinco años salieron graduados en el año de 1950.

ALUMNOS GRADUADOS EN EL AÑO 1953

Guillermo Alvarez Cardona, Julio R. Ardila Gómez, Mario Barrera Rey, Carlos Bustamante Alvarez, Bernardo Cadavid Romero, Marco A. Cala García, Enrique Calvo Garay, Alicia Cárdenas Sánchez, Guillermo Cárdenas Acosta, Ernesto Cardona Gómez, Alvaro Collazos Zárate, Jorge Consuegra Serrano, Miguel Cote Barroso, Guillermo Cruz Cruz, Aníbal Duque Estrada, Carlos Durán Gallardo, Gustavo Franco Mendoza, Fanny Gómez Chamorro, Gustavo Guerrero Gómez, Gustavo Herrera Daniels, Oscar Idarraga Agudelo, Héctor Kairuz Gordillo, Jorge A. Leañó Gómez, Fabio López Torres, Leticia López Salazar, Ramiro López Castaño, Jaime Lozano Díaz, Ernesto Macías Matallana, Pedro Mayoral Herrero, Alvaro Méndez Fernández, Noel Monroy Ortiz, Otto Orejuela Haeusler, Humberto Ospina Casas, Josué Parra Valenzuela, Néstor Perdomo Valencia, Hugo Posada Posada, Waldo Posso Vélez, Angel Quintana López, Hilda Inés Quiroga Suárez, Alfonso Rodríguez Cárdenas, Gustavo Rojas Ospina, Carlos A. Rubio Corredor, Alirio Rueda González, Rito A. Rueda Gómez, José M. Santos Serrano, Carlos Sarmiento Contreras, Eurípides Téllez Corredor, Aura Inés Valbuena López, Marco T. Vélez de La Lastra, Armando Bernal Moya, Mario Gómez Sarasti, Ramiro López Castaño, Olga Díaz Avila, Antonio José Castro Molina, Bernardo Mejía Tobón.

RESEÑA Y ORGANIZACION

La Facultad de Odontología se fundó el 1º de marzo de 1932 con el nombre de Escuela de Odontología, como dependencia de la Facultad de Medicina, siendo su fundador y primer Director el doctor Miguel Antonio Atuesta, quien estuvo al frente de la misma hasta marzo de 1935. Lo sucedió el doctor Sebastián Carrasquilla, quien dirigió la Escuela hasta marzo de 1938. Terminada la dirección del doctor Carrasquilla, se puso al frente de los destinos de la Escuela el doctor Alberto Gaviria Botero.

La Escuela de Odontología dependió de la Facultad de Medicina desde su fundación hasta el año de 1936, cuando al organizarse la Universidad Nacional se involucró a ella, ya independiente, y elevada a la categoría de Facultad, según Acuerdo número 7 del Consejo Académico de la Universidad Nacional, en 1941. Esta medida comenzó a regir el 1º de enero de 1942, siendo su primer Decano el doctor Alberto Gaviria Botero.

En 1945, según proyecto presentado por el entonces Decano de la Facultad, doctor Rafael Torres Pinzón, y por Resolución número 7 del 9 de noviembre aprobada por el Consejo de la Facultad, se cambió el pènsu de 4 años por el de 5, hoy vigente, y que empezó a regir en 1946.

PRE-CLINICAS, CLINICAS Y LABORATORIOS.
SERVICIO SOCIAL PUBLICO.

En esta Clínica se prepara a los alumnos de tercer año sobre phantomas con dientes de Ivorine, dándoles demostraciones de todas las obturaciones que deben practicar en cuarto año sobre pacientes.

PRE-CLINICA DE PROTESIS

En tercer año existen dos Pre-clínicas de Prótesis: una, dirigida por un Profesor Titular, consiste en ver las técnicas y construcciones de aparatos fijos y removibles para rehabilitación oral, y la otra, dirigida por un Profesor Encargado de Cátedra, que trata de las técnicas y procedimientos para la confección de aparatos protésicos totales. Ambas Pre-clínicas son efectuadas sobre pacientes artificiales o phantomas.

Las Pre-clínicas de Operatoria y Prótesis son el punto intermedio en la carrera de Odontología y quizás la parte más interesante de la docencia. Allí el alumno inter-elecciona la teoría con la práctica y se capacita para entrar a la Clínica con todos los conocimientos necesarios.

FUNCIONAMIENTO DE LAS CLINICAS Y LABORATORIOS DE LA FACULTAD

La Facultad tiene un servicio social público donde los pacientes son atendidos para todo lo relacionado con la medicina bucal. Al llegar el paciente a la oficina de Caja se expide un carnet que le da derecho a pasar a la Clínica de Semiología; el paciente va con su correspondiente ficha para la formación de su historia clínica, mediante un examen. Al volver a la oficina de Caja se le abre una cuenta corriente con el objeto de comenzarle los tratamientos indicados en el examen.

CLINICA SEMIOLOGICA

Allí se les hace un examen general a todos los pacientes que llegan a la Facultad; esta clínica es parte importante porque llena dos fines, principalmente: el movimiento de los pacientes dentro de la Facultad se orienta, y lo más importante es que se hace un diagnóstico que servirá como base para los distintos tratamientos.

CLINICA DE RADIOLOGIA

En esta Clínica se hacen los exámenes radiológicos para todos los tratamientos. Está dotada de una sala de proyecciones, un cuarto oscuro para revelarlos, tres equipos completos de rayos X, un bastidor de plomo, etc. Es atendida por un Profesor, dos Instructores y una Enfermera.

LABORATORIO DE INVESTIGACION

En esta dependencia de la Facultad, además de las actividades que corresponden a su nombre, se efectúa todo lo relacionado con los exámenes bioquímicos, bacteriológicos e histopatológicos que son indispensables en las diferentes clínicas; está dirigido por un Profesor, una Bacterióloga y una señorita Auxiliar.

Cuenta con 5 microscopios, estufas para inclusiones de parafina y para bacteriología, micrótopo, centrífuga, baño serológico, agitador de Kahn, neveras y todos los demás elementos para estas labores.

CLINICA DE EXODONCIA

Cuando el paciente necesita exodoncias recibe en la Clínica Radiológica una orden para pasar al Laboratorio de Investigación, donde es sometido a los exámenes necesarios; de allí se envía con los correspondientes resultados de laboratorio a la Clínica para que reciba su cita; el día de ésta el paciente llega a la oficina de Caja, donde se expide un recibo que le da derecho mediante su presentación a las extracciones y post-operatorios correspondientes. Esta Clínica funciona de las 8 a las 11 a. m.; es dirigida por un Profesor, y colaboran con él dos Instructores y una o dos Enfermeras.

Cuenta con diez y nueve unidades, un equipo de rayos X. Es atendida por los alumnos de cuarto año; en casos urgentes el paciente pasa directamente de Radiología a Exodoncia.

CLINICA OPERATORIA

Los pacientes que vienen para ésta, salen de Semiológica, pasan a la Clínica de Radiología y de allí a la oficina de Caja, donde se les abre una cuenta corriente, y el número del folio será con el que se denomina durante el tratamiento; se les asigna el alumno que debe tratarlos y se envían a la Clínica, con su correspondiente historia hecha en Semiología. Los alumnos que atienden en ésta son los de cuarto y quinto años, quienes abren una carta especial en la cual anotan los correspondientes tratamientos, tiempo, materiales empleados, etc., que les dan el puntaje para su calificación.

Diariamente entregan los datos a la persona encargada de la estadística de la Clínica, y ella a su vez pasa la relación a la oficina de Caja para que sean cobrados los tratamientos. Esta Clínica está dirigida por un Profesor Encargado de Cátedra, de tiempo completo; en la mañana colaboran con él dos Instructores, y dos en la tarde, una Enfermera y la encargada de Estadística. Cuenta con treinta unidades.

CLINICA DE ENDODONCIA

Los pacientes que ingresan a esta Clínica son aquellos que necesitan tratamiento de los conductos radiculares, antes de comenzar Operatoria; esta Clínica funciona todos los días. Está dirigida por dos Profesores Encargados de Cátedra; colabora con ellos una Enfermera. Es atendida por los alumnos de quinto año. Cuenta con catorce unidades. Esta dependencia es una de las modalidades de la Operatoria Dental.

CLINICA DE PERIODONCIA

En esta Clínica se atienden los pacientes que necesitan tratamientos de las enfermedades del "Paradentio"; es atendida por los alumnos de cuarto año, y dirigida por un Profesor Encargado de Cátedra; colaboran dos Instructores y una Enfermera; cuenta con diez y seis unidades y un equipo de rayos X.

CLINICA DE ODONTOLOGIA INFANTIL

En esta Clínica se atiende, durante una hora diaria, a niños menores de nueve años. Es dirigida por un Profesor Encargado de Cátedra; colaboran uno o dos Instructores y una Enfermera.

CLINICA DE ORTODONCIA

Esta Clínica, destinada a la prevención y corrección de las anomalías máxilo-dento-faciales, es atendida los sábados de 9 a 12 m.; estos son los tratamientos más demorados; la dirige un Profesor Encargado de Cátedra y colaboran un Instructor y una Enfermera.

CLINICA DE PROTESIS

En esta Clínica se atienden todos los pacientes que necesitan de los servicios de esta rama de la Odontología. Es atendida por los alumnos de cuarto y quinto años; dirigida por un Profesor Encargado de Cátedra; colaboran dos Instructores y dos o tres Enfermeras; funciona todos los días de 2 a 5 p. m.

CLINICA DE CIRUGIA

En esta Clínica se atienden pacientes que necesitan intervenciones quirúrgicas de la boca. Estos pacientes vienen del Laboratorio de Investigación con sus correspondientes exámenes; allí se les hace la preparación necesaria para la operación. Cuenta con un equipo completo para anestesia general; consta de sala de espera, cuartos para exámenes, sala de intervenciones, sala de reposo, sala de esterilización, equipo de rayos X, torreón para demostraciones, lámparas de iluminación. Cuenta además con una Clínica anexa en el Hospital de San José para intervenciones de pacientes que no son ambulatorios.

LABORATORIOS DE PROTESIS

Existen dos salones de laboratorio para que los alumnos elaboren los trabajos prácticos de las Clínicas de Prótesis, Operatoria y Ortodoncia.

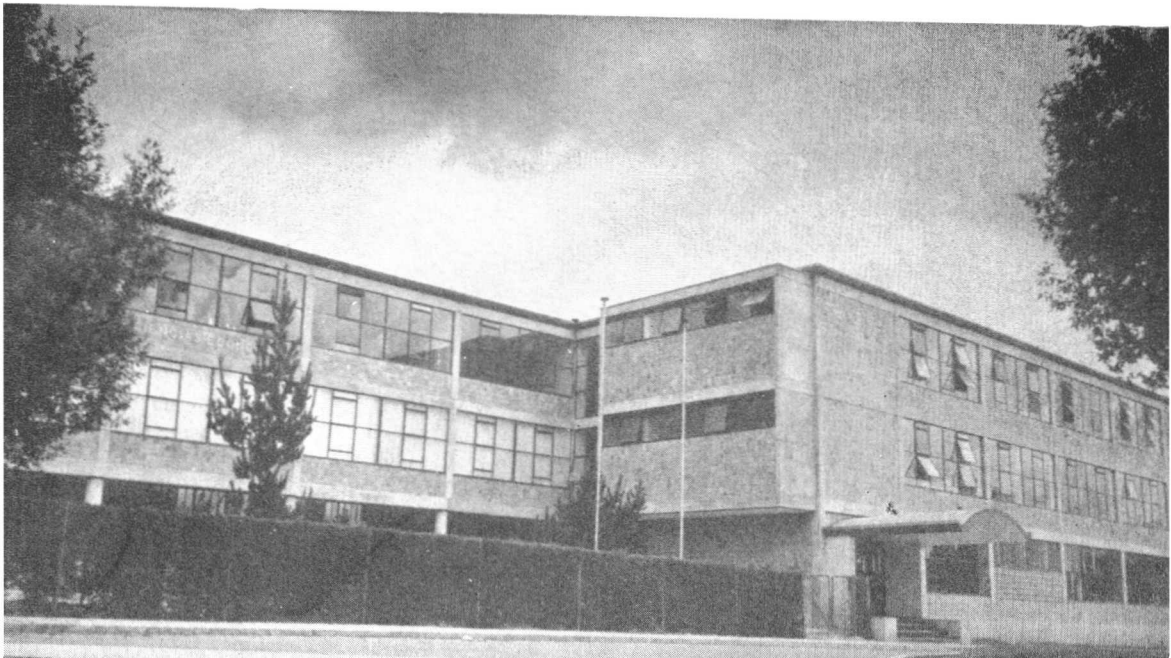

1. — Edificio de las Facultades de Ciencias Económicas y de Odontología.

2 y 3. — Laboratorios de Clínica y de Mecánica Dental.