

Caracterización molecular y agronómica de aislados de *Trichoderma* spp nativos del noreste de México

Molecular and agronomic characterization of *Trichoderma* spp natives of northeastern Mexico

José Luis Hernández Mendoza*, María Isabel Sánchez Pérez*,
Jesús Gerardo García Olivares*, Netzahualcoyotl Mayek Pérez**,
Juan Manuel González Prieto**, Jesús Di Carlo Quiroz Velásquez*.

Resumen

Trichoderma sp es un hongo frecuentemente usado en actividades agrícolas, pues actúa como antagonista de diversas especies de hongos fitopatógenos. En este estudio se realizó el aislamiento de cuatro cepas de *Trichoderma* sp nativas del noreste de México, las cuales fueron identificadas a nivel molecular mediante la secuenciación del ITS 1. Además se evaluó su capacidad antagonista en contra los hongos fitopatógenos *Macrophomina phaseolina* y *Fusarium oxysporum*, que afectan severamente cultivos de sorgo, maíz y frijol en el noreste de México. La identificación se realizó de acuerdo al grado de concordancia con secuencias reportadas y corresponden a las especies *T. hammatum* (HK701); *T. koningiopsis* (HK702); *T. asperellum* (HK703) y *Trichoderma* sp (HK704). Por otra parte, las pruebas de antagonismo muestran que los aislados HK701, HK703 y HK704 inhiben por competencia el crecimiento de *M. phaseolina* y *F. oxysporum*, mientras que HK702 tiene la capacidad para hiperparasitar dichos fitopatógenos. Finalmente, se evaluó la promoción de crecimiento de *T. asperellum* HK703, en maíz (Pioneer 30P49®), usando para ello concentraciones de tratamiento de 1×10^2 hasta 1×10^6 esp/mL. En estos ensayos se midió la producción de biomasa. Los resultados muestran que en concentraciones intermedias se tiene el mayor incremento en altura de plantas y mayor producción de peso seco en follaje y raíz. Entre los parámetros antes mencionados existen diferencias significativas.

Palabras clave: control biológico, antagonismo, biofertilizantes, *Zea mays*, *Sorghum bicolor*.

Abstract

Trichoderma sp is a fungus often used in agricultural activities, because it acts as an antagonist of several species of plant pathogenic fungi. In this study four strains of *Trichoderma* sp was isolated from the northeastern Mexico, which were identified by sequencing the ITS 1. We also evaluated its ability antagonistic against phytopathogenic fungi *Macrophomina phaseolina* and *Fusarium oxysporum* this fungi are reported affecting severely maize, sorghum and beans crops in northeastern Mexico. The identification was made according to the degree of consistency with reported sequences and the data show that the isolates belong to the species *T. hammatum* (HK701), *T. koningiopsis* (HK702), *T. asperellum* (HK703) and *Trichoderma* sp (HK704). Antagonism tests showed that the isolated, HK701, HK703 and HK704 inhibited the growth by competition to *M. phaseolina* and *F. oxysporum*, while the HK702 has the ability to hyperparasites these pathogens. Finally was evaluated in maize (Pioneer 30P49®) We measured the dry weight and biomass production. The results show that at intermediate concentrations have the greatest increase in plant height and dry height of root and foliage.

Key words: biological control, antagonism, biofertilizers, *Zea mays*, *Sorghum bicolor*.

Recibido: junio 1 de 2011

Aprobado: octubre 24 de 2011

* Laboratorio de Biotecnología Experimental.

** Laboratorio de Biotecnología Vegetal. Centro de Biotecnología Genómica. Instituto Politécnico Nacional, Blvd del Maestro s/n Col Narciso Mendoza, Reynosa, Tam. 88710. México. ce: jhernandezm@ipn.mx

Introducción

Las enfermedades producidas por hongos fitopatógenos causan pérdidas severas en la agricultura (Rey *et al.*, 2000); estas mermas consisten en la reducción de la calidad y/o la cantidad de la cosecha obtenida (Monte, 2001). La forma tradicional para el control de las enfermedades en cultivos es la aplicación de productos químicos, pero debido a su composición resultan tóxicos e inespecíficos, ya que además de eliminar los organismos fitopatógenos, dañan la flora del suelo (Vinale *et al.*, 2008). Por ello es necesaria la búsqueda de alternativas orientadas al manejo de agentes antagonistas que sean eficientes y compatibles con el ambiente (Cupull *et al.*, 2003).

Trichoderma spp. es un organismo de vida libre en suelos y ecosistemas de raíz, donde se pueden observar interacciones complejas entre la planta huésped, los patógenos y diversos factores del ambiente (Harman, 2006; Woo *et al.*, 2006). Este es un hongo fácil de aislar y cultivar en medios de cultivo naturales o semisintéticos (Rey *et al.*, 2000).

Diversas especies de *Trichoderma* spp. son utilizadas en la agricultura para el manejo de fitopatógenos, ya que limitan el desarrollo de hongos dañinos como *Rhizoctonia solani*, *Fusarium oxysporum*, *Verticillium dahliae* (González *et al.*, 2005). Los mecanismos empleados por *Trichoderma* spp son la competencia, la antibiosis o el hiperparasitismo; en este último caso, se adhiere a las hifas de los fitopatógenos por medio de estructuras especializadas llamadas apresorios y libera enzimas (glucanasas, quitobiosas y quitinasas) y antibióticos (viridina, gliotoxina, gliovirina y peptaiboles) (Howell *et al.*, 1993).

Trichoderma sp es un hongo que degrada la pared celular y destruye las hifas y estructuras reproductivas de *Sclerotium cepivorum* (Vera *et al.*, 2005). Este fenómeno es muy importante, pues muchos hongos forman estructuras de resistencia en el suelo que les permiten sobrevivir bajo condiciones adversas del ambiente hasta por más de 20 años (Higuera *et al.*, 2003).

Se tienen reportes que *Trichoderma* induce el crecimiento vegetal al degradar el epispermo de la semilla e interviene en los procesos respiratorios durante la germinación. Acelera además, el desarrollo de los tejidos meristemáticos primarios, los cuales aumentan el volumen, la altura, así como el peso de la planta (Moity, 1982; Miranda *et al.*, 1998; Gravel *et al.*, 2007; Shoresh y Harman, 2008a; Shoresh y Harman, 2008b). Este hongo secreta fitohormonas como el ácido Indol Acético que estimulan la germinación, el crecimiento y desarrollo radicular, mejora la asimilación de nutrien-

tes, lo que influye en el crecimiento vegetativo de cultivos como papa, tomate, maíz y cafetos (González *et al.*, 1999; Cupull *et al.*, 2003; Windham *et al.*, 1986; Andreu *et al.*, 1992; Harman *et al.*, 2004; Harman, 2006; Gravel *et al.*, 2007; Vinale *et al.*, 2008; Sánchez-Pérez, 2009).

Por otra parte, el hongo *Macrophomina phaseolina* es capaz de atacar a más de 500 especies de plantas cultivadas, entre ellas sorgo, maíz y frijol, en las que produce la enfermedad conocida como pudrición carbonosa. Además el hongo forma esclerocios como estructuras de resistencia, los que sobreviven en el suelo y son difíciles de destruir (Cardona, 2006). En el caso de *Fusarium oxysporum* se reporta que ataca a más de 100 especies de plantas gimnospermas y angiospermas (Bosland, 1988; Garofalo and McMillan, 2003) y que puede formar tres estructuras de resistencia: macroconidios (estructuras distintivas del género), microconidios y clamidosporas, estas últimas son las que le permiten sobrevivir como sa-prófito de vida libre en ausencia de un hospedero (Nelson, 1981).

Existen reportes del antagonismo de *Trichoderma* spp contra *Macrophomina phaseolina*, donde *T. viride* y *T. lignorum* parasitan las hifas de *Macrophomina phaseolina* produciendo colapso y degradación de la pared celular (Dhingra and Sinclair, 1978). *T. koningii*, por su parte, reduce la incidencia de la pudrición carbonosa en semilla de arveja (*Pisum sativum*) (Lifshitz *et al.*, 1986). Resultados similares se reportan al tratar plantas de ajonjolí (*Sesamum indicum*) con esporas de *Trichoderma* sp, ya que se reduce el porcentaje de muerte de plantas causadas por *Macrophomina phaseolina* (Pineda y Gonnella, 1988). Así mismo se observa una resistencia a la presencia de *Macrophomina phaseolina* cuando las semillas de frijol son tratadas con una suspensión de $6,8 \times 10^7$ ufc/mL⁻¹ (Adekunle *et al.*, 2001). *T. harzianum* reduce significativamente la germinación de esclerocios de *Macrophomina phaseolina* de 30 a 60% (Srivastava *et al.*, 1996) y la incidencia de *Fusarium oxysporum* en semillas de melón (*Cucumis melo*) y en plantas de papayo (*Carica papaya* L.) (Booth, 1971; Harman and Nelson, 1994; González *et al.*, 2005).

El objetivo del presente trabajo fue aislar e identificar aislados de *Trichoderma* spp nativos del noreste de México y hacer una caracterización agronómica de los mismos tomando en cuenta su antagonismo contra *Macrophomina phaseolina* y *Fusarium oxysporum* y la inducción de crecimiento vegetal en plántulas de maíz.

Materiales y métodos

Aislamiento de cepas

Se procesaron 3 muestras de suelo de la rizósfera de girasol silvestre (*Helianthus annuus* L.) y uno más de rizósfera de pino (*Pinus cembroides* Zucc) de vivero. Los aislamientos se realizaron en medio de cultivo agar papa dextrosa (PDA) por el método de diluciones (Sánchez-Pérez, 2009), para ello se seleccionaron las colonias que presentaron las características morfológicas de *Trichoderma* spp, entre las que se destacan: la morfología, la forma, el color y el crecimiento de la colonia.

Caracterización molecular

Obtención de biomasa de aislados de *Trichoderma* spp

Los aislados de *Trichoderma* spp. se multiplicaron en matraz con 50 ml de caldo LB (Luria-Bertani, Difco®), incubados a 27 °C y 200 rpm. El cultivo de 72 h de crecimiento se centrifugó para obtener la biomasa.

Extracción de DNA genómico

Se siguió el método modificado de Hoffman y Wriston (1987), citados por Sánchez-Pérez (2009), en el cual la biomasa obtenida es centrifugada y lavada con agua desionizada estéril, el sobrenadante fue desechado. La biomasa se resuspendió en 0,2 ml de solución de lisis (tritón X-100, 2%; SDS, 1%; NaCl, 0,1 M; Tris-HCl pH 8, 10 mM y EDTA 1 mM) y se le añadieron 0,2 ml de fenol-cloroformo (1:1) y 0,3 g de perlas de vidrio (ballotini) de 0,45 mm de diámetro.

El tubo donde se trató la biomasa se agitó en vortex durante 1 min, después se colocó en hielo por 1 min y se repitieron estos dos pasos en tres ocasiones; posteriormente se añadió 0,2 ml de TE 10:1 (Tris 10 mM y EDTA 1 mM) y se centrifugó durante 10 min a 12000 rpm a 4 °C. La fase acuosa se transfirió a un tubo nuevo al cual se le añadieron 10 µl de RNAsa. Posteriormente se incubó a 37 °C por 15 min. Enseguida se agregaron 10 µl de acetato de amonio (NH₄C₂H₃O₂ 4 M) y 1 ml de etanol (C₂H₅OH) al 100%; se dejó reposar por 15 min a -20 °C, se centrifugó a 12000 rpm por 5 min a 4 °C. El sobrenadante se desechó y se lavó el sedimento con 100 µl de etanol al 70%, se centrifugó nuevamente para eliminar la fase acuosa y se secó el precipitado a 55 °C durante 5 min. El DNA obtenido se resuspendió en 40 µl de TE 10:1 y se mantuvo a -20 °C hasta su uso.

Una vez que se extrajo el DNA se visualizó en gel de agarosa al 1% y se adicionó 0,1 µl de syber gold. Para ello se depositó 1 µl de cada muestra en el gel y se corrió en una cámara de electroforesis horizontal (BIO-RAD, ®) a 100 v por 50 min, usando una fuente de poder EC105. Se observó el gel en el transiluminador de luz ultravioleta y se captó la imagen del gel con el programa Kodak digital Science® 1D.

Amplificación ITS

Las reacciones de PCR se realizaron en un volumen final de 50 µl. Se utilizó 1 µl del ADN genómico, 5 µl de Buffer 10X (concentración final a 1X), 1,5 µl de cloruro de magnesio de 50 mM (final 3 mM), 1 µl de dNTPs 10 mM (0,2 mM), 1 µl de cada uno de los iniciadores 5 µM (final 0,1 µM) y 0,4 µl de la enzima Taq DNA polimerasa y se adicionó agua milliQ estéril hasta alcanzar el volumen de 50 µl. El programa de amplificación que se utilizó consistió en 1 ciclo de 3 min a 94 °C y 35 ciclos de 1 min a 94 °C, 1 min a 53 °C y 1 min a 72 °C. Por último, se realizó una extensión final de 1 min a 72 °C y se procedió a visualizarla en un gel de agarosa al 1%, se adicionó 0,1 µl syber gold y 0,4 µl de orange. Se depositaron 5 µl de cada muestra en el gel y se corrió en una cámara de electroforesis horizontal (Bio- Rad®) a 80 volts por 1 h. Las reacciones de PCR se llevaron a cabo en un termociclador Peltier MJ Research® y los geles se trataron como ya se mencionó con anterioridad.

Secuenciación

Los productos de PCR, en una concentración de 50 ng, fueron tratados en el secuenciador de columna marca Applied System, modelo 3130®. Para la identificación a nivel de especie, se empleó el primer de ITS 1 Forward (5'TCCGTAGGTGAACCTGCGG3'), las secuencias obtenidas fueron comparadas con las secuencias de referencia de la base de datos del NCBI (<http://www.ncbi.nlm.nih.gov/>) y en TricOkey de ISTH (<http://www.isth.info/tools/molkey/index.php>), y se asignó la especie de acuerdo a los niveles de concordancia.

Fitopatógenos

La cepa de *Macrophomina phaseolina* (cepa HMP5) fue aislada de plantas de fríjol (*Phaseolus vulgaris*) en Cotaxtla, estado de Veracruz, México. La cepa HFO6 de *Fusarium oxysporum* también se aisló de fríjol en la Isla, estado de Veracruz, en México. Ambos materiales fueron proporcionados por el Laboratorio de biotecnología vegetal del Centro de biotecnología genómica del Instituto Politécnico Nacional (IPN).

Antagonismo

Los hongos fueron cultivados de manera individual en cajas de petri con PDA y se obtuvieron mediciones de desarrollo de la colonia cada 24 h. Posteriormente se realizaron las pruebas de antagonismo en individual, confrontando directamente la *Trichoderma* spp. contra los fitopatógenos, siguiendo la metodología descrita por Acevedo (1995), la cual consiste en colocar en puntos opuestos en una caja de petri con PDA, un disco de 7 mm de diámetro de agar con micelio de siete días de desarrollo de *Macrophomina phaseolina* y *Fusarium Oxysporum* (respectivamente), y en el otro extremo, un disco de agar con micelio de *Trichoderma* spp. de cuatro días de crecimiento. Cada ensayo se realizó por triplicado.

Inducción de crecimiento

La evaluación de la inducción de crecimiento fue realizada en semillas (72 por tratamiento) de maíz (Pionner 30P49®), las cuales fueron inoculadas en una caja de petri (55 mm) con 6 ml de la suspensión de esporas de cada uno de los tratamientos (1×10^2 a 1×10^6 esporas por mL^{-1}). Las semillas se incubaron por 72 h, luego se sembraron en charolas de 72 cavidades (capacidad 120 ml de sustrato c/u) con una mezcla de suelo agrícola y perlita en relación 3:1v/v. Se realizó la evaluación de biomasa producida (medida como peso seco de raíz, follaje y peso total) a los 15 y 30 días después de la siembra. Para el análisis estadístico se utilizó la comparación de medias, se obtuvo la diferencia mínima significativa con el programa de cómputo de Olivares (1994) y se graficó con el programa Microsoft Excel XP® y GraphPad Prism 4.0®.

Resultados

Identificación molecular

Las muestras permitieron el aislamiento de 4 cepas de *Trichoderma* spp, las cuales fueron codificadas como HK701, HK702, HK703 y HK704. Las 3 primeras fue-

ron obtenidas de la rizósfera de *Helianthus annus* L. y la HK704 de la rizósfera de *Pinus cembroides* Zucc. Se realizó la asignación de la especie comparando las secuencias obtenidas para cada aislado y se alinearon empleando las bases de datos del NCBI y del TricOkey. Las especies identificadas corresponden a *T. hammatum*; *T. koningiopsis*; *T. asperellum* y a *Trichoderma* sp respectivamente. En este caso, solo la HK704 tuvo un nivel de correspondencia con secuencias reportadas para otras especies, inferior al 60%, razón por la cual se reporta solo como *Trichoderma* sp.

Los aislados HK702 y HK703 fueron depositados en el ARS Culture Collection (NRRL, <http://nrml.ncaur.usda.gov>) donde quedaron protegidos para procedimientos de patentes con los códigos NRRL 50190 y NRRL 50191 respectivamente.

Pruebas de antagonismo

Los resultados obtenidos de las pruebas de desarrollo *in vitro* de los aislamientos muestran que el HK702 de *Trichoderma koningiopsis* tiene un crecimiento vegetativo más rápido que los otros dos, *T. hammatum* (HK701) y *T. asperellum* (HK703), todos obtenidos de *Helianthus Annus* L., y que *Trichoderma* sp (HK704), aislado de *Pinus cembroides* Zucc., los cuales tienen un crecimiento similar entre sí (gráfica 1a).

En las pruebas de antagonismo, el crecimiento de *Trichoderma* spp es variable; frente a *M. phaseolina* el HK702 tiene una mayor velocidad de crecimiento que los otros tres (HK701, HK703 y HK704), lo cuales tienen una velocidad similar entre sí en las primeras 48 h. En el caso del HK704, este disminuye su velocidad de crecimiento al aproximarse a *M. phaseolina* (gráfica 1b). En cuanto a las tasas de crecimiento de las colonias de *Trichoderma* spp. frente a *F. oxysporum*, se detectó que el aislado HK702 tiene mayor crecimiento que los otros tres aislados, los cuales tienen un comportamiento similar entre ellos (gráfica 1c).



Figura 1. Árbol filogenético de los aislados de *Trichoderma* spp que fueron identificados en este trabajo.



Gráfica 1. Crecimiento micelial (cm) de *Trichoderma* spp en caja de petri a las 24, 48 y 72 h en incubación

En cuanto al crecimiento de *M. phaseolina*, en comparación al testigo, se observa que a las primeras 24 h crece más cuando está frente a *Trichoderma* spp que cuando está solo (gráfica 2a). Los aislados HK701, HK703 y HK704, a las 48 h mostraron un desarrollo significativamente menor en comparación al testigo (gráfica 2b). A las 72 h HK702 disminuyó su tasa de crecimiento, mientras que HK704 la incrementó y fue similar al testigo.

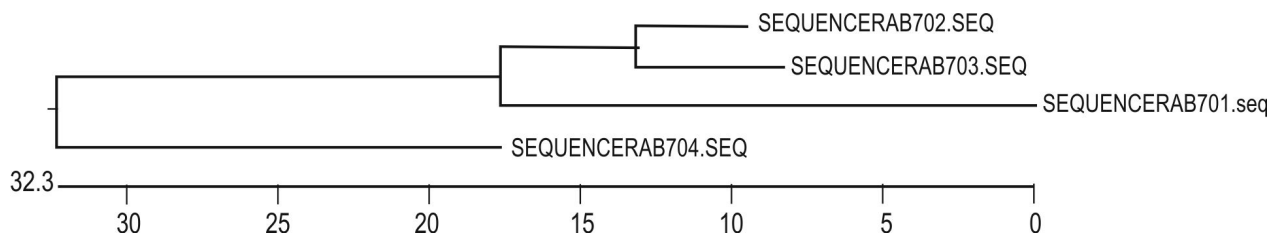
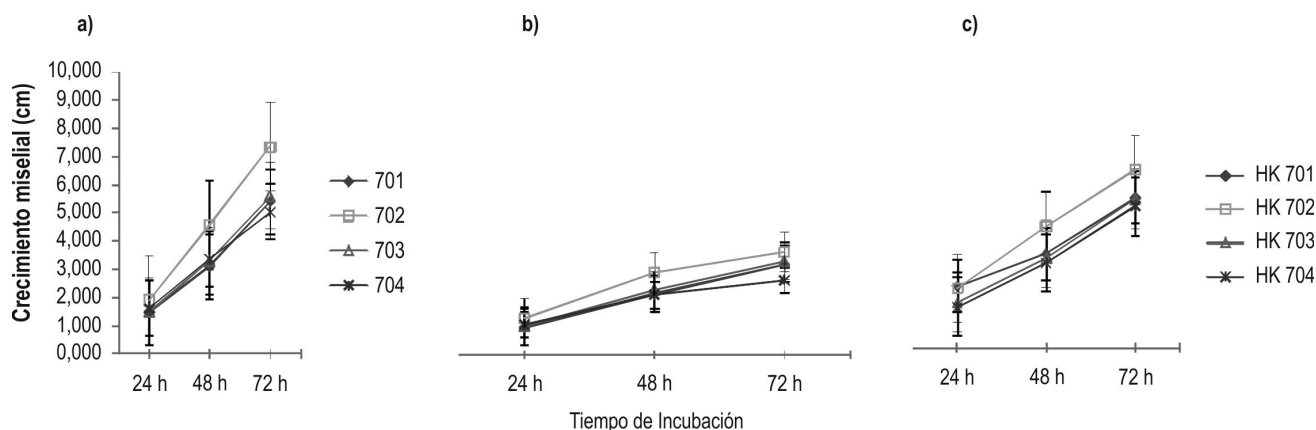
En las pruebas de antagonismo de los 4 aislados de *Trichoderma* spp contra *F. oxysporum*, se observó que el primero no afectó la velocidad de crecimiento de *F. oxysporum*, pero sí limitó su desarrollo una vez que entraron en contacto (gráfica 2b).

El contacto entre las colonias de *Trichoderma* spp y *M. phaseolina* se observó en el caso del aislado HK702 a

partir de las 48 h y a las 72 h con los otros tres aislados. El sitio donde los dos hongos hacen contacto es caracterizado por una ligera variación en coloración, lo cual indica la incompatibilidad que existe entre ellos. Como se puede observar en la figura 2a, en la parte superior el aislamiento HK704 presenta una franja color crema o beige amarillenta, igual se presenta con los aislados HK701 y HK703. En la parte inferior de la figura 2a se observa que el medio de cultivo no presentó cambios de coloración cuando entran en contacto *T. koningiopsis* (HK702) y *M. phaseolina*, por lo que se estima que no hay antibiosis. Sin embargo, algo muy interesante fue observado, *T. koningiopsis* sigue creciendo sobre las colonias de ambos fitopatógenos *F. oxysporum* y *M. phaseolina* (figura 2b). Este fenómeno es importante, ya que muestra un hiperparasitismo que debe ser considerado entre los parámetros relevantes para evaluar

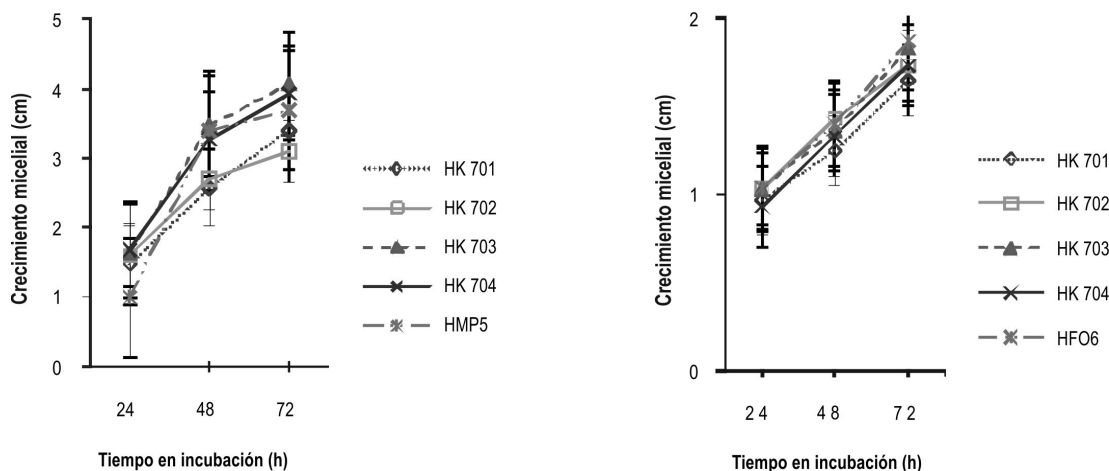

Gráfica 2. Crecimiento micelial (cm) a las 24, 48 y 72 h, a la izquierda *M. phaseolina* vs. *Trichoderma* spp. y a la derecha *F. oxysporum* vs. *Trichoderma* spp.



Figura 2. a) Crecimiento de HK702 sobre *M. phaseolina* y *F. oxysporum*, detectándose un ligero cambio de coloración; b) inicio del crecimiento de *T. koningiopsis* HK702 sobre los otros hongos.

su uso potencial en agricultura para el control biológico de fitopatógenos.

A nivel individual, en la interacción entre los aislados de *T. koningiopsis* y *M. phaseolina* se observó a nivel microscópico que el primero enrolla a la hifa de *M. phaseolina*. En el caso de *F. oxysporum* se puede observar como las hifas de *T. koningiopsis* crecen y se desarrollan adheridas a las hifas del fitopatógeno (figura 3).

Estimulación de crecimiento

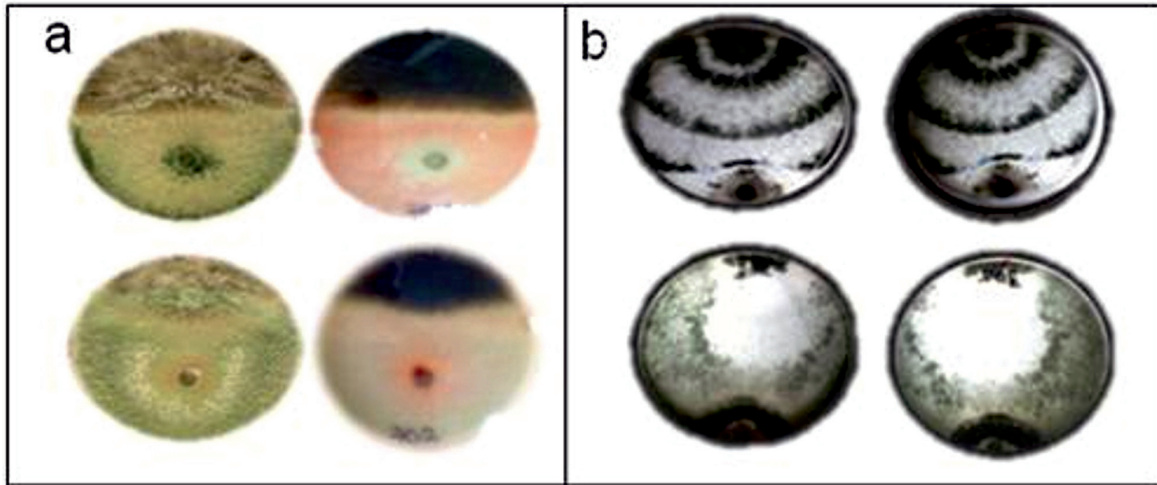
El ANOVA mostró diferencias significativas para tratamientos en los tres parámetros analizados (peso folia-

je, peso raíz y peso total), no ocurrió lo mismo para la fuente de variación de bloques en ningún parámetro de peso de plántulas de maíz (Pionner 30P49®) tratadas con *T. asperellum* (HK703) (Tabla 1).

En cuanto a la comparación de medias (DMS), el tratamiento de la concentración 1×10^4 esp/mL⁻¹ mostró un efecto promedio más alto en el caso del peso seco de follaje, con diferencias significativas con las otras cinco concentraciones analizadas y con el tratamiento testigo. En cuanto al peso de raíz, el tratamiento de la concentración de 1×10^4 esp/mL⁻¹ fue donde se obtuvieron los valores más altos, seguido por la concentración de 1×10^3 esp/mL⁻¹. Finalmente, los trata-



Figura 3. Interacción entre *Trichoderma* con *M. phaseolina* (lado izquierdo) y *F. oxysporum* (lado derecho). Imagen de microscopio óptico (Objetivo 100X).

Tabla 1. Análisis de varianza de peso follaje, peso raíz y peso total de planta inducido por *T. asperellum* cepa HK703 en maíz (Pionner 30P49®).

Cuadrados medios				
FV	GL	CM (Peso follaje)	CM (Peso raíz)	CM (Peso total)
Tratamientos	5	0.002439*	0.010942*	0.019198*
Bloques	9	0.000345Ns	0.002704Ns	0.003150Ns
Error	45	0.024673	0.004129	0.005701
DMS		0.1913	0.0580	0.0681
CV(%)		30	21	19

FV= Fuente de variación, GL= Grados de libertad, CM= Cuadrados medios, DMS= Diferencia mínima significativa, CV= Coeficiente de variación.

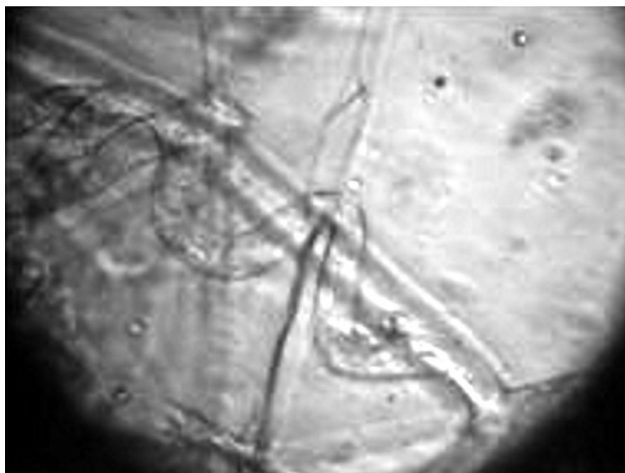
mientos de 1×10^2 y 1×10^5 esp/mL⁻¹ mostraron un comportamiento igual que el testigo. Con respecto al peso seco total, sigue siendo la concentración de esporas 1×10^4 esp/mL⁻¹ donde se observan las mayores diferencias entre tratamientos (gráfica 3).

Discusión

Los aislados presentaron la forma típica de las colonias de *Trichoderma* sp. con formación de anillos concéntricos de color verde en los sitios de esporulación (Druzhinina et al, 2006). El color verde varía de tono en cada uno de los aislados, en el caso de HK702, que corresponde a *T. koningiopsis*, es un verde claro. En la morfología a nivel microscópico se observaron hifas hialinas segmentadas, conidióforos y conidios

redondos, semejantes a los reportados para otras especies de este género (Druzhinina et al, 2006). En los resultados obtenidos de las tasas de crecimiento se observa que el aislado de *Trichoderma* sp. HK702 es el de crecimiento mayor. Con respecto a los otros tres aislados y que la presencia de los dos fitopatógenos evaluados, afectaron ligeramente el crecimiento de las colonias de los cuatro aislados de *Trichoderma* spp. debido quizá a la competencia de nutrimentos con los fitopatógenos.

Un fenómeno no reportado fue el que se observó en el aislado HK704, que es significativamente afectado en su crecimiento cuando está frente a *M. phaseolina*.

En cuanto a las pruebas de antagonismo se observa que los aislados HK701 de *T. hammatum*, HK703 de

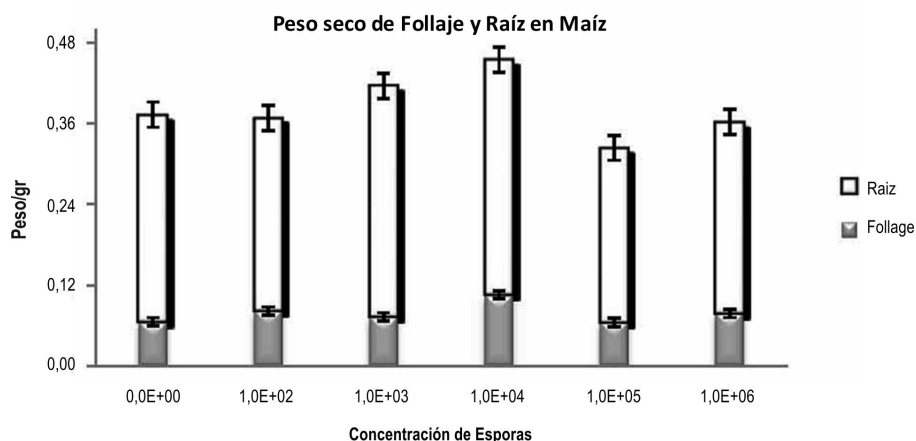

Gráfica 3. Evaluación de la producción de biomasa en plantas de maíz (Pionner 30P49®) a los 15 días después de inoculadas con 5 concentraciones de esporas de *T. asperellum* cepa HK703.

T. asperellum y HK704 muestran antibiosis por competencia hacia *M. phaseolina*. Esta característica puede servir para intervenciones en condiciones de campo, pues esto puede conducir a una disminución de daños en plantas afectadas por este fitopatógeno. Esto concuerda con reportes anteriores de otras especies de *Trichoderma* spp que se han probado para el control de *M. phaseolina* (Adekunle et al, 2001).

El crecimiento de la colonia de *T. koningiopsis* cubrió por completo el micelio de *M. phaseolina* y a las 72 h se observó en la parte inferior de la caja que el color negruzco, típico de la formación de esclerocios de *M. phaseolina*, disminuye cuando está presente al aislado HK702, lo que indica que existe micoparasitismo hacia este fitopatógeno. Así se confirma que *Trichoderma* sp. podría destruir no solo el micelio, sino también las estructuras de resistencia de este hongo fitopatógeno, lo cual coincide con lo reportado con anterioridad por Vera et al, (2005) quien muestra que *Trichoderma* sp. es capaz de degradar e inhibir la formación de esclerocios de *Sclerotium cepivorum*. Por lo que toca a *F. oxysporum*, este fue detenido en su crecimiento por los cuatro aislados de *Trichoderma* sp, pero fue el HK702 el que cubrió por completo la colonia de *F. oxysporum*. El uso potencial de *Trichoderma* spp ya había sido reportado contra este fitopatógeno (González et al, 2005).

La reacción que existe en el momento en que *Trichoderma* sp. entra en contacto con estos dos fitopatógenos es casi imperceptible y solo se observa un ligero cambio de color en dicho punto de contacto. La franja de color que se presenta con los aislados HK701 (*T. hammatum*), HK703 (*T. asperellum*) y HK704 (*Trichoderma* sp) nos indica que existe una reacción de incompatibilidad entre estos aislados y *M. phaseolina*. Sin embargo, esta interacción no es visible cuando los aislados de *Trichoderma* spp están frente a *F. oxysporum*. En el caso del aislado HK702 en el punto de contacto entre las dos colonias en el medio de cultivo, la colonia de *T. koningiopsis* sigue creciendo y avanza sobre la colonia de *M. phaseolina* o la de *A. parasiticus*.

A nivel microscópico se observa que el aislado HK702 de *T. koningiopsis* se enrolla sobre la hifa de *M. phaseolina*. En el caso del *F. oxysporum* se observa la unión de las hifas de *Trichoderma* con las hifas de este. El enrollamiento y formación de apresorios son estructuras especializadas de *Trichoderma* spp. involucradas en el micoparasitismo para poder parasitar la hifa del patógeno y causar su degradación celular (Benítez et al, 2004). En este caso, no fue posible visualizar estas estructuras con el microscopio óptico, sin embargo, la colonia de HK702 de *T. koningiopsis* sí cubre totalmen-

te la caja de petri y alcanza a esporular incluso sobre el punto de inoculación de los fitopatógenos.

Por otra parte, *Trichoderma* spp tiene interacciones complejas con las plantas y uno de sus efectos es sobre la degradación del epispermo que cubre la semilla. Al momento de la germinación acelera el desarrollo de los tejidos meristemáticos primarios, los cuales aumentan la germinación, el volumen, la altura, así como el peso de la planta (Moity, 1982; Miranda et al, 1998; Bailey y Lumsden, 1998; Samuels et al, 2006; Harman, 2006; Shores y Harman, 2008a; Shores y Harman, 2008b); esto concuerda con los datos observados, pues en la concentración de esporas intermedia, se incrementa la altura de la planta y la biomasa producida.

Además las cepas de *Trichoderma* spp. estimulan la germinación, el crecimiento y desarrollo radicular, lo cual mejora la asimilación de agua y nutrientes en cultivos como papas, tomate y cafetos (Windham et al, 1986; Andreu et al, 1992; Cupull et al, 2003; Harman, 2006; Shores y Harman, 2008b; Vinale et al, 2008). Este incremento en el peso seco de raíz también fue detectado en la concentración de esporas de 1×10^4 esp/mL⁻¹. En el caso de concentración de esporas más elevada se observa una disminución en el desarrollo de las plantas, lo cual puede ser ocasionado por fitotoxinas que producen algunas cepas de *Trichoderma* spp (Samuels et al, 2006; Harman, 2006; Shores y Harman, 2008b).

Conclusiones

Se aislaron cuatro cepas de *Trichoderma* spp y se identificaron por métodos moleculares como *T. hammatum*, cepa HK701; *T. koningiopsis*, cepa HK702; *T. asperellum*, cepa HK703 y *Trichoderma* sp, cepa HK704. Las tres primeras fueron aisladas de la rizósfera de *Helianthus annuus* y la última de la rizósfera de *Pinus cembroides*. La cepa HK702 fue el antagonista más agresivo ya que presentó una alta velocidad de crecimiento y limitó el desarrollo de los fitopatógenos al efectuar sobre ellos por hiperparasitismo. Las otras cepas mostraron antagonismo por competencia y antibiosis, pues detienen por completo el crecimiento de los fitopatógenos contra los que fueron evaluados. El aislado HK703 mostró capacidad para incrementar significativamente la biomasa de raíz y el follaje de las plantas tratadas.

Agradecimientos

Se agradece al Instituto Politécnico Nacional y al Patronato para la investigación fomento y sanidad vegetal AC por el apoyo financiero para la realización

del trabajo. Al Laboratorio de biotecnología vegetal del CBG-IPN por haber proporcionado las cepas de *M. phaseolina* y *F. oxysporum* para este estudio. Hernández Mendoza, J. Luis es becario EDI-IPN y COFAA-IPN. J Manuel González Prieto es becario EDI-IPN; COFAA-IPN y SNI 1. Sánchez-Pérez María Isabel es becaria PIFI-IPN y CONACYT.

Referencias bibliográficas

- Acevedo, R. 1995. Control biológico de la pudrición blanca del ajo (*Sclerotium cepivorum* Berk) utilizando el micoparasitismo *Trichoderma* spp. Trabajo de ascenso, Universidad Nacional Experimental de Táchira. San Cristóbal, Venezuela. 109 p.
- Adekunle A. T.; Cardwell K. F.; Florini D. A. and Ikotun T. 2001. Seed treatment with *Trichoderma* species for control of damping-off of cowpea caused by *Macrophomina phaseolina*. *Biocontrol Science and Technology* 11: 449-457.
- Andreu, C. M., R. S. Cupull y S. S. Mayea. 1992. Relaciones antagónicas sobre el crecimiento micelial de *Alternaria solani* Soraver, por *Trichoderma* spp. y *Verticillium* spp. *Centro Agrícola* 19 (2-3): 114-116.
- Bailey, B. A. and Lumsden, R. D. 1998. Direct effects of *Trichoderma* and *Gliocladium* on plant growth and resistance to pathogens. En: Harman, G. E. y C. P. Kubiek. *Trichoderma* and *Gliocladium*. Vol., 2 Enzymes, biological control and commercial applications. Taylor and Francis. 185-204.
- Benítez, T., Rincón, A. M., Limón M. C. and Codón A. C. 2004. Biocontrol mechanisms of *Trichoderma* strains. *International Microbiology* 7: 249-260.
- Booth C. 1971. The genus *Fusarium*. Commonwealth Mycological Institute. Kew Surrey, United Kingdom.
- Bosland, P. W. 1988. *Fusarium oxysporum*, a pathogen of many plant species. *Advances in Plant Pathology* 6: 281-290.
- Cardona, R. 2006. Distribución vertical de esclerocios de *Macrophomina phaseolina* en un suelo infestado naturalmente en el estado Portuguesa. *Rev. Fac. Agron. (LUZ)* 23: 284-29151.
- Cupull S., R., Andréu R., C. M., Pérez N. C., Delgado P. Y. y Cupull S., M. del C. 2003. Efecto de *Trichoderma viride* como estimulante de la germinación, en el desarrollo de posturas de cafetos y el control de *Rhizoctonia solani* Kuhn. *Centro Agrícola* 30 (1).
- Dhingra, O. D. and Sinclair, J. B. 1978. Biology and pathology of *Macrophomina phaseolina*. Universidad de Vicoso, Vicoso, Brasil. 166 p.
- Druzhinina, I. S., Kopchinskiy, A. G. and Kubicek, C. P. 2006. The first 100 *Trichoderma* species characterized by molecular data. *Mycoscience* 47: 55-64.
- Garofalo, J. y McMillan, R. T. Jr., 2003. Marchitez por *Fusarium* en palmas del género Phoenix del sur de Florida. Hoja informativa No. 96, Miami-Dade County/University of Florida Cooperative Extension Service. Traducido al español por Delgado R. y Balerdi C. en 11/2003.
- González S., C. H., Rodríguez, L. L., Arjona, C., Puerta, A. y Fonseca, M. 1999. Efecto de la aplicación de *Trichoderma harzianum* R. sobre la composición cuantitativa de bacterias, hongos y actinomicetos de la rizósfera de solanáceas y su influencia en el crecimiento vegetativo. *Investigación agraria producción y protección vegetales*. 14: 297-306.
- González S., J. C., Maruri G., J. M. y González A. A. 2005. Evaluación de diferentes concentraciones de *Trichoderma* contra *Fusarium oxysporum* agente causal de la pudrición de plántulas de papaya (*Carica papaya* L.) en Tuxpan, Veracruz, México. *Revista UDO Agrícola* 5 (1): 45-47.
- Gravel, V., Antoun, H. and Tweddell, R. J. 2007. Growth stimulation and fruit yield improvement of greenhouse tomato plants by inoculation with *Pseudomonas putida* or *Trichoderma atroviride*: Possible role of indole acetic acid (IAA). *Soil Biol. Biochemist.* 39: 1968-1977.
- Harman, G. E. 2006. Overview of mechanisms and uses of *Trichoderma* spp. *Phytopathology* 96: 190-194.
- Harman, G. E. and Nelson, E. B. 1994. Mechanisms of protection of seed and seedlings by biological control treatments. En Martín, T. (Ed.). *Progress and prospects*. British Crop Protection Council, Nottingham, England, UK.
- Harman, G.E., C.R. Howell, A. Viterbo, I. Chet, and M. Lorito. 2004. *Trichoderma* species - opportunistic, avirulent plant symbionts. *Nature Reviews Microbiology* 2:43-56.
- Higuera, M. A., Fontalvo, J., Niño, L., Sánchez, J., Delgado, A., Villalobos, R. y Montiel, M. 2003. Crecimiento de *Macrophomina phaseolina* y *Fusarium oxysporum* en medios de cultivo de harina de semillas de frijol *Vigna unguiculata* (L.) Walp., frijol chino *Vigna radiata* L. y quinchoncho *Cajanus cajan* (L.) Millsp. *CIENTIA Scientific Journal from the Experimental Faculty of Sciences*. Universidad del Zulia 11 (1): 14-21.
- Howell, C., Stipanovic, R. and Lumsden, R. 1993. Antibiotic production by strains of *Gliocladium virens* and its relation to biocontrol of cotton seedling diseases. *Biocontrol Sci. Technol.* 3: 435-441.
- Lifshitz, R., Windhan, M. T. and Baker, R. 1986. Mechanism of biological control of preemergence damping-off of pea by seed treatment with *Trichoderma* spp. *Phytopathology* 76: 720-725.
- Miranda-Hernández, M., Magdeel-Pérez, G. y Cupull S., R. 1998. Efecto de *Trichoderma* y *Azotobacter* en la producción de posturas de café. IP Gral. Lázaro Cárdenas dl Río. Trabajo de Diplomado.
- Moity, T. H. 1982. Survival of *Trichoderma harzianum* in soil and in Pea and Bean rhizospheres. *Phytopathology* 72 (1): 121-125.
- Monte, E. 2001. Understanding *Trichoderma*: Between biotechnology and microbial ecology. *Int. Microbiol* 4: 1-4.
- Nelson, P. E. 1981. Life cycle and epidemiology of *Fusarium oxysporum*. 51-80. En Mace, M. E., Bell, A. A. and Beckman, C. H. (Eds.). *Fungal wilt diseases of plants*. Academic Press. New York.
- Olivares Sáenz, Emilio. 1994. Paquete de diseños experimentales FAUANL, versión 2.5. Facultad de Agronomía UANL. Marín, N. L.

- Pineda P., J. B. y Gonnella E., E. R. 1988. Evaluación del control biológico de *Macrophomina phaseolina* en ajonjolí (*Sesamum indicum* L.). *Agronomía Tropical*. 38 (4-6): 43-48.
- Rey, M., Delgado, J. J., Rincón, A. M., Limón, M. C. y Benítez, T. 2000. Mejora de cepas de *Trichoderma* para su empleo como biofungicidas. *Rev. Iberoam Micol* 17: S31-S36.
- Samuels, G. J. 2006. *Trichoderma*: Systematics, the sexual state, and ecology. *Phytopathology*. 96 (2): 195-206.
- Sánchez-Perez, M. I. 2009. Aislamiento y caracterización molecular y agronómica de *Trichoderma* spp. Nativos del norte de Tamaulipas. Tesis de Maestría en Ciencias en Biotecnología Genómica. Centro de Biotecnología Genómica. Instituto Politécnico Nacional, 187 p.
- Shoresh, M. y Harman, G. E. 2008a. The molecular basis of shoot responses of maize seedlings to *Trichoderma harzianum* T22 inoculation of the root: A proteomic approach. *Plant Physiology*. 147: 2147-2163.
- Shoresh, M. y Harman, G. E. 2008b. The relationship between increased grow and resistance induced in plants by root colonizing microbes. *Plant Signaling & Behaviour*. 3: 737-739.
- Srivastava, A. K., Arora, D. K., Gupta, S., Pandey, R. R. and Lee, M. W. 1996. Diversity of potential microbial parasites colonizing sclerotia of *Macrophomina phaseolina* in soil. *Biology and Fertility of Soils* 22: 1-2.
- Vera, R., Moreno, B., Acevedo, R. y Trujillo, E. 2005. Caracterización de aislamientos de *Trichoderma* spp. por tipo de antagonismo y electroforesis de isoenzimas. *Fitopatol. Venez.* Vol. 18, No. 1.
- Vinale, F., Sivasithamparamb, K., Ghisalbertic, M. L., Marra, R., Woo, S. L., Lorito, M. 2008. *Trichoderma*-plant-pathogen interactions. *Soil Biology & Biochemistry* 40: 1-10.
- Windham, M. T., Elod, Y. and Baker, R. 1986. Mechanism for increased plant growth induced by *Trichoderma* spp. *Phytopathology*. 76: 518-521.
- Woo, S. L., Scala, F., Ruocco, M. and Lorito, M. 2006. The molecular biology of the interactions between *Trichoderma* spp, pathogenic fungi, and plants. *Phytopathology* 96: 181-185.



MIXING



XXIII

June 17 - 22, 2012

Iberostar Paraiso Beach
Mayan Riviera, Mexico



North American
Mixing Forum

www.mixing.net



June 17-22, 2012
Iberostar Paraiso Beach
Mayan Riviera, Mexico

www.mixing.net



Every two years since 1967 the mixing community meets to share and discuss the latest research and technology developments in mixing. Participants come from academia, industry, equipment manufacturers, private and government research institutions based in North America and all over the world. Mixing XXIII will take place in the Riviera Maya, Mexico, for the first time. The conference this year includes an additional night enabling not only our scientific inquisitiveness to be cultivated, but also to nurture our souls by learning about the Mexican ancient culture that was able to have great achievements both in astronomy and mathematics. - Interestingly, the Mayan Culture also provided the world of its time with a highly sophisticated device for efficient mixing!

Come and join us in this most exciting conference. In June 2012 it will be held in the beautiful State of Quintana Roo, Mexico, in the heart of the Riviera Maya!

Enrique Galindo
Chair of Mixing XXIII
galindo@ibt.unam.mx



North American
Mixing Forum



The call for papers for Mixing XXIII is now open

In keeping with the tradition of the conference, the acceptance of both oral and poster presentation is based - solely on submitted abstracts (300 – 600 words). Full papers are not required. **The deadline for the submission of abstracts is March 15th, 2012.** There will be no published proceedings for the conference, which allows for the presentation and discussion of the most recent mixing research in a collegial environment.

Sessions will cover mixing related subjects from fundamentals to the application of mixing in a wide range of industrial processes. Topics include, but are not limited to:

- Mixing Fundamentals
- Mixing on small scales
- Static and Other in-Line Mixers
- Mixing of Multi-phase Systems
- Mixing of solids
- New modeling and simulation approaches to mixing
- Mixing and chemical reaction
- CFD Modeling of mixers and mixing processes
- Mixing aspects of biotechnological processes
- Industrial Mixing Processes

Short course on Mixing: June 17th

A special session of Mixing XXIII will be devoted to celebrate the 21st anniversary of NAMF, discussing the 21 most influential contributions to mixing.

Please e-mail your abstract submission to marcela.garcia@agronegociosinternacionales.com.mx. You will receive an e-mail confirmation within the next 24 hours. If not, please contact Marcela García at the same e-mail address.

For further information visit: www.mixing.net • www.23mixing.net

The Iberostar Paraíso Beach lies between Playa del Carmen and the lesser-known city of Puerto Morelos, which is some 15 minutes from Cancun International Airport. The contrast between these two cities is immediately noticeable: Puerto Morelos is a far more relaxed, laid-back destination, popular with artists and craftsmen, fishermen and divers. In contrast, the glamorous Playa del Carmen is far more lively and vibrant, and is packed with tourists who flock to the beaches during the day and in the evening enjoy a drink at one of the many bars. The hotel address is:

Carretera Chetumal - Puerto Juarez, km.309

Playa Paraíso, Quintana Roo –Mexico

Phone +(52-984) 8772800

Fax: +(52-984) 8772810

Web site: <http://www.iberostar.com/EN/Riviera-Maya-hotels/Iberostar-Paraiso-Beach.html>

For further information visit: www.mixing.net • www.23mixing.net



Mayan Riviera Conference site characteristics



Hotel: Iberostar Paraiso Beach

The Iberostar Paraiso Beach is a family hotel built in traditional Mexican colonial style, with arches and columns throughout. The furniture in this All Inclusive hotel includes authentic works of art that wouldn't look out of place in an exhibition of fine art. Upon arrival at the hotel the superb wooden carvings in the reception area will immediately strike you. This is the perfect spot to escape from the crowds. The hotel is so large that a small train runs every 15 minutes transporting guests around the facilities to the restaurants, lobby, rooms and even the shopping mall and modern spa that form part of the Paraiso complex.

Dinner in XCARET is included in the program

As night falls on Xcaret, a fiesta awakens with the most famous musical performance in Mexico: Xcaret Mexico Espectacular. More than 300 artists on stage will amaze you with a vibrant musical journey through the history of Mexico, which brings to life colorful traditions and the heritage of the country

Xcaret Mexico Espectacular will take you to presence an unforgettable display of Mexican traditional hand-made dresses, dances and musical performances that will stay in your heart forever. This is the most amazing representation of Mexico's national identity and cultural heritage. Dinners are served while guests enjoy Xcaret Mexico Espectacular.



Knowing The Heart Of Maya's Civilization

Also included is a day-trip to Chichen Itza. It was the most important regional capital of the Mayan culture from 750 to 1200 B.C. Their structures are well conserved, as well as the Yucatan ancient Mayas tales. Their vestiges show the incredible Mayan civilization and architecture, enriched with other cultural currents of Mesoamerica. The temple of Kukulcán, also called "El Castillo", is a magnificent construction of 23 meters of height in pyramidal form. It has four faces, in which during the equinox a shade of a serpent can be seen descending by the stairs of the building. You will also visit the Ball Game (the greatest of Mesoamerica), the Observatory, the Temple of the Soldiers with its figure of the Chac-Mool and the sacred cenote.