

Facultad

INCORPORACION DE LA ESCUELA DE MINAS A LA UNIVERSIDAD NACIONAL

Este Instituto, que hasta ahora dependía inmediatamente del Ministerio de Educación Nacional fue incorporado desde el día 1º de Enero del presente año de 1940 a la Universidad Nacional y, según disposición del Consejo Directivo, en adelante continuará con el nombre de Facultad Nacional de Minas. Se rige, en consecuencia, por el reglamento general de la Universidad Nacional y por su reglamento interno.

NUEVO EDIFICIO PARA LA FACULTAD

Ley 25 de 1939 sobre construcción de un edificio para la Escuela de Minas.

Artículo 1º—La Universidad Nacional construirá en la ciudad de Medellín, por conducto de la Escuela Nacional de Minas, un edificio con destino a la expresada Escuela, con todas las dotaciones indispensables, en el terreno que le ha cedido a la Nación con este fin, el Departamento de Antioquia.

Artículo 2º—La cantidad de (\$ 100.000) cien mil pesos autorizada por el artículo 2º de la ley 171 de 1936, para la construcción de un edificio destinado al citado Instituto, se invertirá en la construcción del edificio a que se refiere el artículo anterior.

Artículo 3º—El Gobierno queda autorizado para vender el edificio en que funciona actualmente la Escuela Nacional de Minas de Medellín, y el valor de ese bien se invertirá en la construcción del que se decreta por la presente ley.

Artículo 4º—Esta ley regirá desde su sanción.

El Presidente del Senado,

Alejandro Galvis Galvis

El Presidente de la Cámara de Representantes,

Heliodoro Angel Echeverri

El Secretario del Senado,

Rafael Campo A.

El Secretario de la Cámara de Representantes,

Jorge Uribe Márquez

Organo Ejecutivo — Bogotá, noviembre 24 de 1939
Publíquese y ejecútese.

EDUARDO SANTOS

El Ministro de Hacienda y Crédito Público,

Carlos Lleras Restrepo

El Ministro de Educación Nacional,

Alfonso Araujo

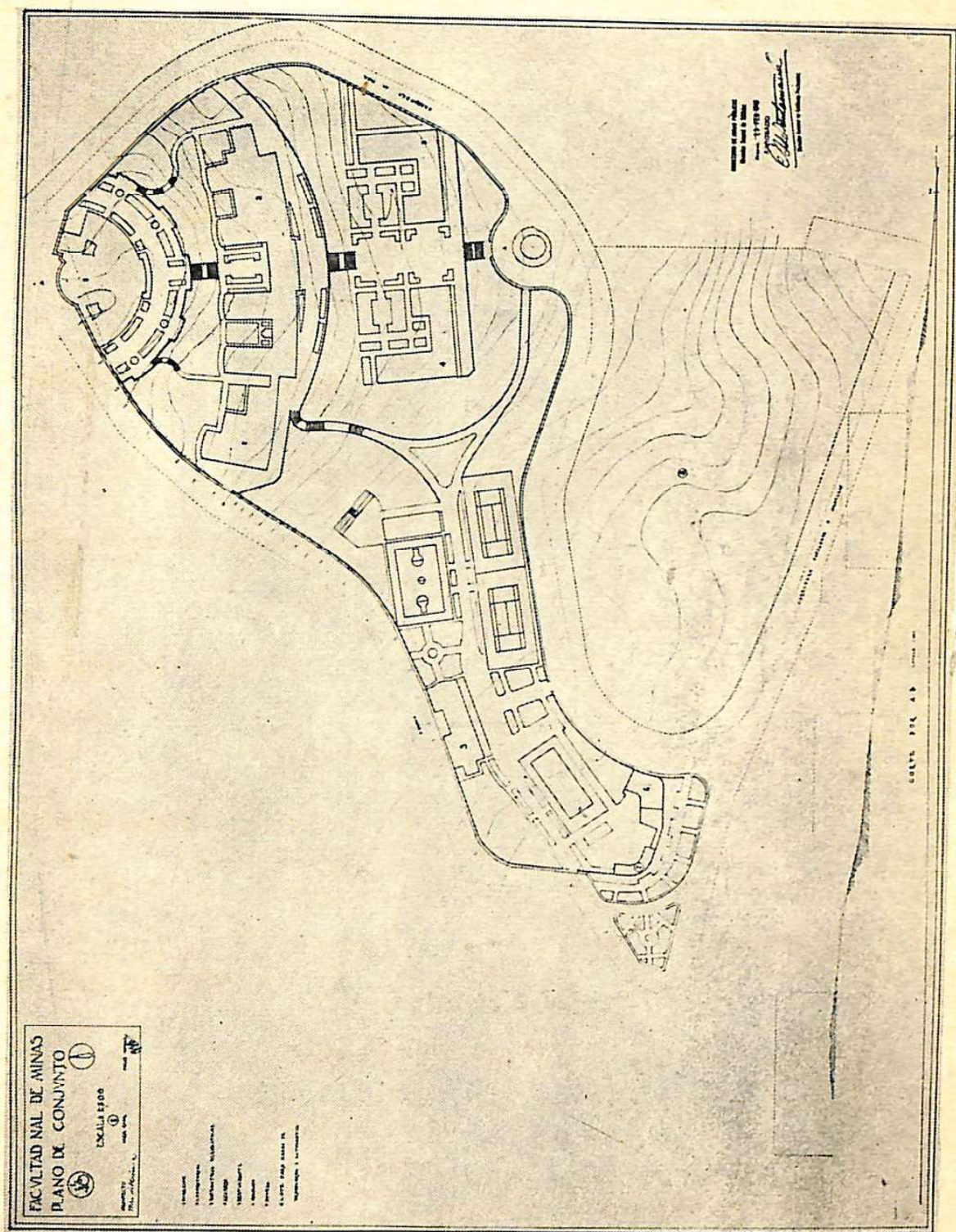

Ante proyecto de la Facultad Nacional de Minas
Plano del conjunto

FACULTAD NAL. DE MINAS
 CUERPO DE DIRECCION
 1200
 1200
 1200

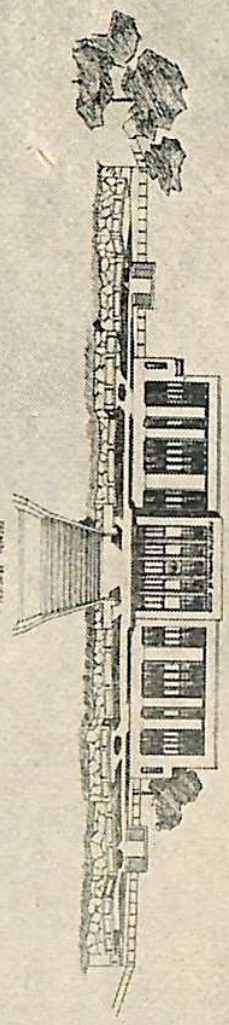

FACULTAD NAL. DE MINAS

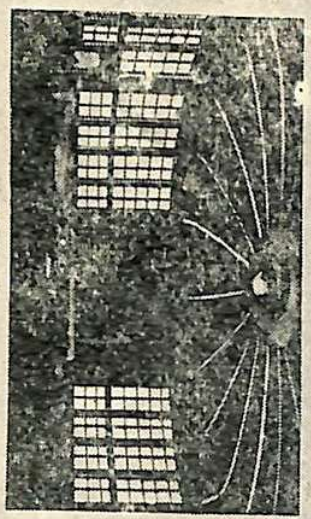

FACULTAD NAL. DE MINAS

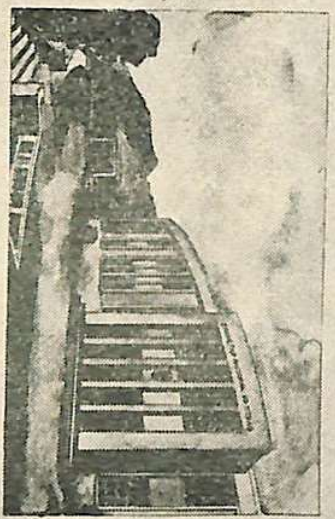

FACULTAD NAL. DE MINAS

PROYECTO DE EDIFICIO DE LA FACULTAD NACIONAL DE MINAS
 1200
 1200
 1200

Ante proyecto de la Facultad Nacional de Minas
 Fachada y perspectiva del edificio de la Dirección. — Aula máxima

FACULTAD NAL. DE MINAS
CUERPO DE LABORATORIOS

18

EXC. A. 1230

19

EXC. A. 1230

20

EXC. A. 1230

21

EXC. A. 1230

22

EXC. A. 1230

23

EXC. A. 1230

24

EXC. A. 1230

25

EXC. A. 1230

26

EXC. A. 1230

27

EXC. A. 1230

28

EXC. A. 1230

29

EXC. A. 1230

30

EXC. A. 1230

31

EXC. A. 1230

32

EXC. A. 1230

33

EXC. A. 1230

34

EXC. A. 1230

35

EXC. A. 1230

36

EXC. A. 1230

37

EXC. A. 1230

38

EXC. A. 1230

39

EXC. A. 1230

40

EXC. A. 1230

41

EXC. A. 1230

42

EXC. A. 1230

43

EXC. A. 1230

44

EXC. A. 1230

45

EXC. A. 1230

46

EXC. A. 1230

47

EXC. A. 1230

48

EXC. A. 1230

49

EXC. A. 1230

50

EXC. A. 1230

51

EXC. A. 1230

52

EXC. A. 1230

53

EXC. A. 1230

54

EXC. A. 1230

55

EXC. A. 1230

56

EXC. A. 1230

57

EXC. A. 1230

58

EXC. A. 1230

59

EXC. A. 1230

60

EXC. A. 1230

61

EXC. A. 1230

62

EXC. A. 1230

63

EXC. A. 1230

64

EXC. A. 1230

65

EXC. A. 1230

66

EXC. A. 1230

67

EXC. A. 1230

68

EXC. A. 1230

69

EXC. A. 1230

70

EXC. A. 1230

71

EXC. A. 1230

72

EXC. A. 1230

73

EXC. A. 1230

74

EXC. A. 1230

75

EXC. A. 1230

76

EXC. A. 1230

77

EXC. A. 1230

78

EXC. A. 1230

79

EXC. A. 1230

80

EXC. A. 1230

81

EXC. A. 1230

82

EXC. A. 1230

83

EXC. A. 1230

84

EXC. A. 1230

85

EXC. A. 1230

86

EXC. A. 1230

87

EXC. A. 1230

88

EXC. A. 1230

89

EXC. A. 1230

90

EXC. A. 1230

91

EXC. A. 1230

92

EXC. A. 1230

93

EXC. A. 1230

94

EXC. A. 1230

95

EXC. A. 1230

96

EXC. A. 1230

97

EXC. A. 1230

98

EXC. A. 1230

99

EXC. A. 1230

100

EXC. A. 1230

101

EXC. A. 1230

102

EXC. A. 1230

103

EXC. A. 1230

104

EXC. A. 1230

105

EXC. A. 1230

106

EXC. A. 1230

107

EXC. A. 1230

108

EXC. A. 1230

109

EXC. A. 1230

110

EXC. A. 1230

111

EXC. A. 1230

112

EXC. A. 1230

113

EXC. A. 1230

114

EXC. A. 1230

115

EXC. A. 1230

116

EXC. A. 1230

117

EXC. A. 1230

118

EXC. A. 1230

119

EXC. A. 1230

120

EXC. A. 1230

121

EXC. A. 1230

122

EXC. A. 1230

123

EXC. A. 1230

124

EXC. A. 1230

125

EXC. A. 1230

126

EXC. A. 1230

127

EXC. A. 1230

128

EXC. A. 1230

129

EXC. A. 1230

130

EXC. A. 1230

131

EXC. A. 1230

132

EXC. A. 1230

133

EXC. A. 1230

134

EXC. A. 1230

135

EXC. A. 1230

136

EXC. A. 1230

137

EXC. A. 1230

138

EXC. A. 1230

139

EXC. A. 1230

140

EXC. A. 1230

141

EXC. A. 1230

142

EXC. A. 1230

143

EXC. A. 1230

144

EXC. A. 1230

145

EXC. A. 1230

146

EXC. A. 1230

147

EXC. A. 1230

148

EXC. A. 1230

149

EXC. A. 1230

150

EXC. A. 1230

151

EXC. A. 1230

152

EXC. A. 1230

153

EXC. A. 1230

154

EXC. A. 1230

155

EXC. A. 1230

156

EXC. A. 1230

157

EXC. A. 1230

158

EXC. A. 1230

159

EXC. A. 1230

160

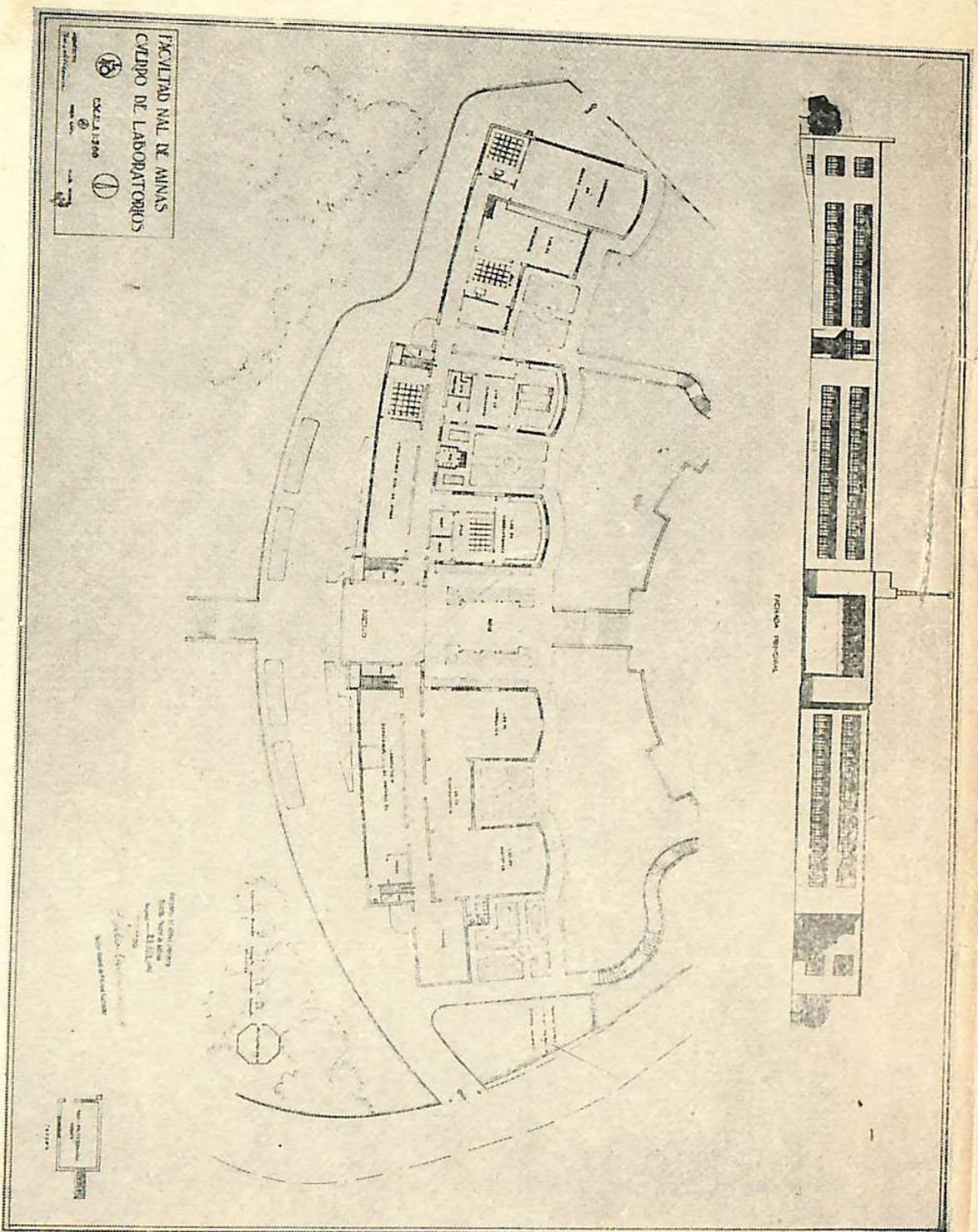

Ante proyecto de la Facultad Nacional de Minas
Fachada y Planta baja del cuerpo de laboratorios

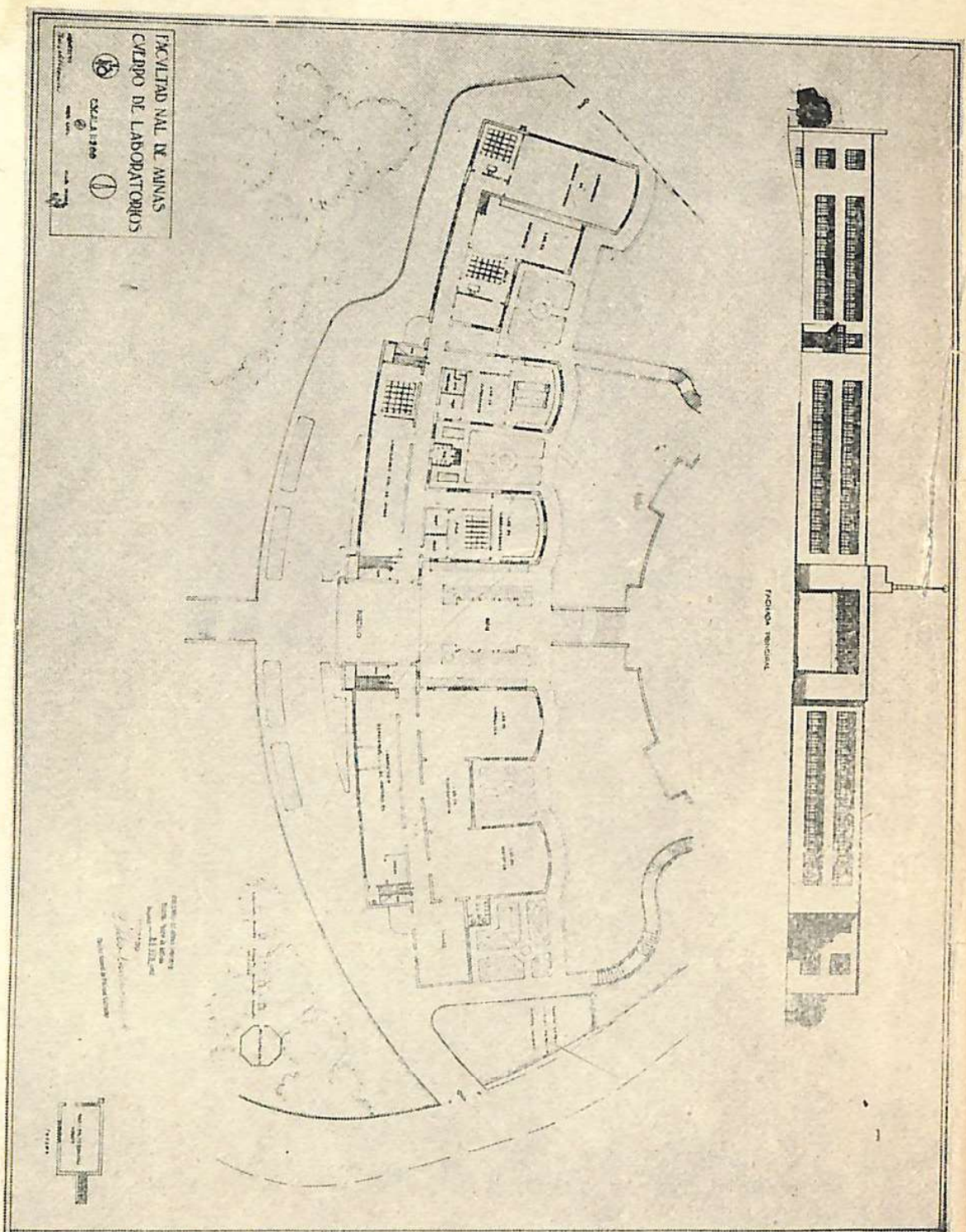

Ante proyecto de la Facultad Nacional de Minas V
 Fachada y Planta baja del cuerpo de laboratorios

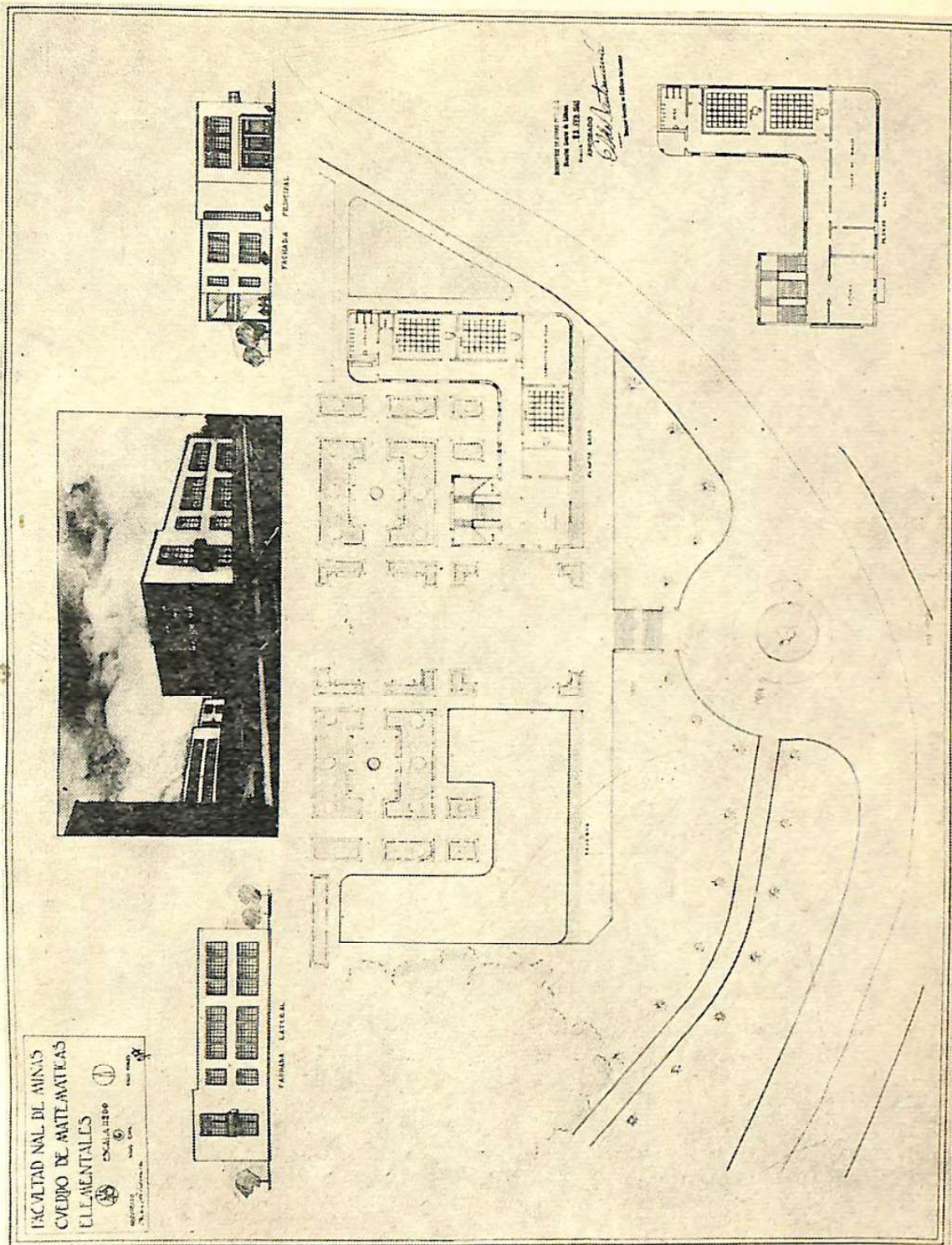

Ante proyecto de la Facultad Nacional de Minas
Cuerpo de matemáticas elementales y cuerpo de reserva

Según resolución número 145 de noviembre 20 de 1939, emanado de la Universidad Nacional, la Facultad Nacional de Minas fue encargada de la elaboración de los anteproyectos para la construcción de los edificios, como de sus ampliaciones de residencias de estudiantes y demás anexos.

Estos planos que fueron presentados por los ingenieros de la Facultad, doctores Pedro Nel Gómez y Gerardo Botero, merecieron amplia aprobación de la Universidad Nacional y del Ministerio de Obras Públicas.

El día 13 de marzo de 1940 el excelentísimo señor Presidente de la República, doctor Eduardo Santos, decidido propulsor de esta obra, colocó la primera piedra en el terreno cedido por el Departamento de Antioquia a la Nación para este fin, situado en el corregimiento de Robledo.

La elaboración de los planos definitivos estará a cargo del Ingeniero Arquitecto Pedro Nel Gómez.

La dirección técnica y construcción estarán a cargo del Ingeniero doctor Luis de Greiff, profesor de la Facultad.

INICIACION DE LOS TRABAJOS

El día 26 de mayo de 1940 se comenzaron los trabajos efectivos para la construcción del edificio de la Facultad Nacional de Minas.

Actualmente se adelanta la construcción del cuerpo de laboratorios y obras generales. Este es el edificio principal del conjunto y podrá estar terminado para fines de 1941, en caso de que dificultades de orden fiscal no disminuyan las partidas que, parece, han de ser dedicadas en este año y el venidero.

Para el año en curso el presupuesto destinaba la suma de \$ 70.000; para el próximo, el nuevo Ministro de Obras Públicas, doctor Francisco Rodríguez Moya, ha prometido subir esa suma a \$ 100.000.

Actualmente se gestiona un contrato entre el arquitecto Pedro Nel Gómez y el Ministerio de Obras Públicas, para la elaboración de los planos arquitectónicos de los distintos pabellones y servicios físico-culturales de la futura Facultad de Minas.

Los planos de estabilidad de la obra estarán a cargo del Ingo. Luis de Greiff B. quien fue nombrado por el ministerio de Obras Públicas como ingeniero director de los trabajos.

A nadie se oculta la importancia de una obra que significa un aporte para la economía de Antioquia y da nuevas bases al fortalecimiento cultural de esta importante sección del país.

Se trata de construcciones completamente adecuadas para la enseñanza superior técnica, que respondan a las exigencias de la higiene y al desarrollo integral de los estudiantes, quienes quedarán retirados en las horas de estudio de las condiciones de ruido y congestión de construcciones que prevalecen hoy en el sector central de la ciudad.

El profesorado pasará a condiciones más adecuadas para su labor y podrá emprender, con ayuda de los alumnos, trabajos experimentales en grande escala, en el terreno colindante.

Felicitamos al señor Director de Edificios Nacionales y a los distintos profesores de la Escuela por el estímulo dado a nuestros estudios profesionales con la iniciación de esta obra.

ALEJANDRO LOPEZ I. C.

Tan justo y general ha sido el sentimiento por la muerte del doctor Alejandro López I. C. ocurrida el 13 de marzo del presente año, que ha motivado un verdadero duelo nacional.

Nació el doctor López en Medellín el 14 de junio de 1876, y después de haber cursado el bachillerato en la Universidad de An-